Пролетарии всех стран, соединяйтесь!
К борьбе за дело Ленина—Сталина будь готов!

ЦЕНА 10 КОП.

Пионерская ПРАВДА

★ Орган Центрального и Московского Комитетов ВЛКСМ ★

1948 СЕНТЯБРЬ 4 СУББОТА № 72 (3158)

2 сентября у Кремлевской стены погребен прах Андрея Александровича Жданова— одного из любимейших сынов советского народа, выдающегося деятеля большевистской партии и социалистического государства.

Похороны Андрея Александровича Жданова. На трибуне Мавзолея во время траурного митинга — товарищи **В. М. Молотов, И. В. Сталин, Г. М. Маленков, Г. М. Попов, Л. П. Берия, Н. А. Вознесенский, Л. М. Каганович, К. Е. Ворошилов, А. А. Кузнецов, А. И. Микоян, Л. А. Говоров, А. А. Андреев, Н. М. Шверник, А. Н. Косыгин, М. А. Суслов, М. Ф. Шкирятов, П. К. Пономаренко, С. М. Буденный.**

Фото М. КАЛАШНИКОВОЙ и Ф. КИСЛОВА.

Похороны Андрея Александровича Жданова

Речь тов. В. М. МОЛОТОВА

От Центрального Комитета ВКП(б) и Совета Министров Союза ССР

(На траурном митинге на Красной площади в Москве 2 сентября 1948 года)

Товарищи!

С глубокой скорбью советский народ прощается сегодня с Андреем Александровичем Ждановым.

Большевистская партия и Советское государство понесли тяжёлую утрату. Мы лишились выдающегося деятеля коммунистической партии и Советского государства, одного из любимейших сынов советского народа, верного ученика и талантливого соратника Великого Сталина.

Ещё юношей товарищ Жданов вступил в ряды большевистской партии. С этого времени, на протяжении тридцати трёх лет, жизненный путь товарища Жданова является примером беззаветного служения своему народу, великому делу Ленина—Сталина.

Андрей Александрович Жданов начал свою большевистскую работу ещё в дореволюционные годы среди рабочих города Твери. Он продолжает революционную деятельность среди солдат, будучи мобилизован в армию в период первой мировой войны. Он участвует в подготовке и проведении Великой Октябрьской Социалистической Революции на Урале. В годы гражданской войны он ведёт работу по политическому просвещению в частях Красной Армии, а затем — партийную и советскую работу на Урале и в Твери.

На протяжении десятилетия, с 1924 по 1934 год, товарищ Жданов руководит партийной организацией Горьковского края. В эти годы борьбы за ленинско-сталинскую генеральную линию партии товарищ Жданов высоко держит знамя большевистской партийности, глубоко проникая в практические дела хозяйственного строительства страны, вдохновенно отстаивая идейные позиции коммунизма. В эти годы товарищ Жданов входит в сталинское ядро нашей партии, которое после смерти Владимира Ильича Ленина под руководством товарища Сталина отстояло и ещё выше подняло ленинское знамя, ещё крепче сплотило нашу партию и весь советский народ и привело нашу страну к победе социализма.

После злодейского убийства Сергея Мироновича Кирова партия направляет товарища Жданова в Ленинград. Здесь он возглавлял партийную организацию в период 1934—1944 годов, заслужив горячую любовь и уважение трудящихся Ленинграда. Под руководством товарища Жданова ленинградские большевики разгромили и выкорчевали охвостье троцкистов, бухаринцев и других предателей и агентов иностранных разведок, ещё теснее сплотив трудящихся Ленинграда вокруг ЦК ВКП(б) и товарища Сталина. Здесь, в городе Ленина, развернулся его замечательный талант большевистского организатора и выдающегося политического руководителя.

В годы Великой Отечественной войны партия и правительство возложили на товарища Жданова организацию дела обороны Ленинграда. Мы помним эти трудные месяцы гитлеровской осады Ленинграда, когда требовалось величайшее мужество и героизм от наших ленинградцев. Следуя указаниям товарища Сталина, ленинградские большевики во главе с товарищем Ждановым явились душой героической обороны города Ленина. Они отстояли этот город-герой и под руководством товарища Жданова был осуществлён сталинский план разгрома немцев под Ленинградом.

В последние годы особенно широко развернулись его способности, как выдающегося теоретика марксизма. Блестящие доклады товарища Жданова по вопросам литературы, искусства и философии являются важным вкладом в развитие марксистско-ленинской теории и во многом способствуют преодолению имеющихся здесь недостатков, раскрывая новые пути развития социалистической культуры в нашей стране. Этим он показал пример большевистского руководителя, который умело сочетает участие в повседневном строительстве с глубокой работой над вопросами теории марксизма. Как талантливейший пропагандист великих идей Ленина—Сталина, товарищ Жданов во многом помог правильному усвоению этих идей нашим народом и народами других стран.

В напряжённой и вдохновенной идейной работе последнего времени товарищ Жданов стоял в первых рядах руководящих деятелей международного рабочего движения. Мы все знаем его славные заслуги в деле сплочения сил международного антиимпериалистического и демократического лагеря против всех и всяких поджигателей новой войны. Трудящиеся всех стран знают и помнят об этом.

Жизнь и деятельность товарища Жданова — пример самоотверженного служения своему народу, пример пламенного борца за дело коммунизма, каким должен быть верный ученик и соратник Великого Сталина. Товарищ Жданов не щадил своих сил и здоровья, безраздельно отдаваясь служению партии со всей своей неиссякаемой энергией и энтузиазмом. Своей глубокой принципиальностью и непоколебимостью в защите генеральной линии партии, своей беззаветной преданностью великому делу Ленина—Сталина товарищ Жданов заслужил великую любовь и глубокое уважение партии и всего нашего народа.

Прощай, наш дорогой друг, наш боевой товарищ!

★

ТЯЖЕЛАЯ УТРАТА

Имя Андрея Александровича Жданова близко и дорого всем народам нашей страны. Тягчайшую утрату понёс советский народ, глубоко скорбят русские, украинцы, узбеки, молдаване, латыши, грузины, эстонцы, белоруссы и таджики... В трауре вся наша Великая Родина.

Глубоко потрясены безвременной кончиной Андрея Александровича Жданова ленинградские большевики и все трудящиеся Ленинграда. Десять лет руководил ленинградскими большевиками Андрей Александрович. Андрея Александровича знают, его любят, им гордятся тысячи и тысячи жителей города Ленина. Рождение фабрик и заводов, строительство школ, — всё здесь связано с именем Андрея Александровича.

«Никогда не забудут трудящиеся Ленинграда и Ленинградской области, — пишут ленинградские большевики, — сколько кипучей энергии и организаторского таланта вложил Андрей Александрович Жданов в дело полного разгрома немцев под Ленинградом и освобождения Ленинградской области от немецко-фашистских захватчиков».

«Украинский народ, — говорится в письме ЦК коммунистической партии (большевиков) Украины и Совета Министров УССР, — вместе со всеми народами Советского Союза глубоко скорбит по поводу тяжёлой утраты — смерти Андрея Александровича Жданова».

«Он стоял у колыбели создания Эстонского советского государства, — пишут Центральный Комитет коммунистической партии (большевиков) Эстонии, Совет Министров и Президиум Верховного Совета Эстонской ССР. — В памятный 1940 год, когда эстонский народ сверг власть буржуазии и установил в стране советский строй, товарищ Жданов вложил много труда и энергии для укрепления советской власти в Эстонии и впоследствии всегда заботился о молодой Советской Эстонии, о развитии её хозяйства и культуры».

Центральный Комитет коммунистической партии (большевиков), Совет Министров и Президиум Верховного Совета Карело-Финской ССР, скорбя о тяжёлой утрате, пишут:

«Навсегда останется в сердцах и памяти карело-финского народа большая и славная деятельность товарища Жданова по осуществлению ленинско-сталинской национальной политики, связанная с преобразованием нашей Карельской АССР в союзную Карело-Финскую Советскую Социалистическую республику».

Центральный Комитет КП(б) Молдавии, Совет Министров и Президиум Верховного Совета Молдавской ССР от имени молдавского народа пишут:

«В сердцах трудящихся Советской Молдавии, как и всего советского народа, вечно будет жить светлый образ Андрея Александровича Жданова, проявлявшего постоянную заботу о подъёме народного хозяйства республики и культуры молдавского народа».

Соболезнования по поводу кончины А. А. Жданова поступили со всех концов нашей Родины.

Похороны Андрея Александровича Жданова

Последний путь

...Холодное осеннее солнце поднимается над Москвой.

В красное и чёрное одет город. Траурные рамки на страницах газет. Траурную музыку разносит в эфире голос Москвы.

Бесконечные вереницы людей тянутся к Колонному залу Дома союзов, где над морем живых цветов возвышается гроб с прахом Андрея Александровича Жданова.

Колонный зал Дома союзов. Откуда-то сверху с хоров льётся печальная мелодия Чайковского. Идут и идут люди... Идут учёные и солдаты, поэты и рабочие, сталевары и музыканты.

Люди несут на руках детей, ребятишки стараются на всю жизнь запомнить черты человека, трудившегося до самого своего последнего дня, чтобы у советских ребят было светлое детство.

Бесшумно сменяется почётный караул. Не одни москвичи проходят по Колонному залу. Вносят двенадцать венков из белых и красных роз. Их прислал Ленинград. Возглавляет делегацию ленинградцев секретарь Ленинградского областного и городского комитетов ВКП(б) П. С. Попков.

...Входит делегация от украинского народа. Её возглавляет секретарь ЦК КП(б) Украины товарищ Мельников. Делегаты вносят венки от Коммунистической партии Белоруссии и белорусского народа, от трудящихся Литовской, Латвийской, Эстонской республик, Грузии, Армении, от трудящихся Горьковской области.

Огромный венок возлагает на гроб группа военных. На венке надпись: «Товарищу, другу, большевику А. А. Жданову от Булганина Н. А.»

...Со всего мира стекаются венки в Колонный зал Дома союзов. Вместе с советским народом скорбят трудящиеся всех стран. Они с огромным уважением произносят имя Андрея Александровича Жданова, стойкого борца против фашизма, против всех тех, кто хочет разжечь новую войну, принести народам тяжёлые бедствия.

Присланы венки правительствами стран народной демократии, к подножию гроба ложатся венки от братских коммунистических партий, от рабочих организаций, иностранных посольств и миссий. Венки возлагаются от Клемента Готвальда, Георгия Димитрова, чехословацкого правительства, ЦК коммунистической партии Чехословакии, чехословацкой армии, чехословацкого посольства, Словенской Народной рады, от ЦК Польской рабочей партии, польского посольства, польских профсоюзов, от ЦК Болгарской рабочей партии (коммунистов), болгарского посольства, от правительства Румынской Народной республики, ЦК Румынской рабочей партии, от венгерского правительства, венгерского посольства, от албанского правительства, ЦК Албанской компартии, албанской миссии и от югославского посольства.

Рядом с советскими воинами в почётном карауле стоят представители трудящихся Польши.

Траурную вахту несут моряки, прославленные лётчики, старые большевики, члены правительства, секретари Московского Комитета ВКП(б) и Московского городского комитета ВКП(б). Их сменяют министры, депутаты Верховного Совета СССР, Герои Социалистического Труда, Герои Советского Союза, лауреаты Сталинских премий, учёные, конструкторы, артисты...

Мимо гроба идут и идут трудящиеся. Многие из тех, кого великое горе привело в этот зал, лично знали товарища Жданова, работали с ним, слышали его речи.

Он любил беседовать и с пионерами, и с коммунистами, и с рабочими, и с академиками. И труд рабочего, и труд академика был близок и понятен ему. Он был великим гражданином и большим учёным, он был стойким ленинцем, учеником и соратником товарища Сталина.

Четыре часа дня... Прекращается доступ в Колонный зал. У гроба остаются боевые друзья, товарищи по работе, родные и близкие Андрея Александровича. Смолкает оркестр. В зале воцаряется тишина — тишина прощания.

В пять часов двадцать минут дня в зал входит товарищ Сталин. Вместе со своими соратниками он становится в последний почётный караул.

Великий вождь прощается со своим любимым учеником. И тишина в Колонном зале так же горестна, как и молчание тысяч людей на Красной площади.

Снова возникает печальная мелодия Чайковского. Товарищ И. В. Сталин вместе с руководителями партии и правительства подходит к постаменту. Они бережно поднимают гроб, бережно выносят его из Колонного зала и устанавливают на артиллерийский лафет...

Похоронная процессия движется к Красной площади. Впереди — огромная колонна с венками из живых цветов. Несут на алых подушках депутатские значки, ордена и медали, которыми благодарная Родина отметила великие заслуги выдающегося деятеля большевистской партии и Советского государства.

Красная площадь. Артиллерийский лафет поровнялся с мавзолеем. Товарищ И. В. Сталин и его соратники снимают гроб и устанавливают его на высокий постамент.

Красная площадь замирает в скорбном молчании.

Товарищ И. В. Сталин медленно поднимается по гранитным ступеням на трибуну мавзолея. За ним следуют товарищи В. М. Молотов, Л. П. Берия, К. Е. Ворошилов, Г. М. Маленков, А. А. Андреев, А. И. Микоян, Л. М. Каганович, Н. А. Вознесенский, Н. М. Шверник, А. Н. Косыгин, А. А. Кузнецов, М. А. Суслов, Г. М. Попов, П. К. Пономаренко, М. Ф. Шкирятов, П. С. Попков, А. Ф. Горкин, Маршалы Советского Союза Говоров, Будённый, Главный маршал артиллерии Воронов, Маршал авиации Вершинин и другие.

Кремлёвские куранты бьют восемнадцать часов. Вздрагивает и приспускается Государственный флаг Советского Союза над зданием Верховного Совета СССР. И в эту же минуту приспускаются Государственные флаги на всех флотах Родины, на всех наших кораблях, на кораблях, которые находятся в самых далёких плаваниях, на зданиях всех советских посольств за рубежом.

Председатель правительственной комиссии по организации похорон А. А. Жданова товарищ Г. М. Попов открывает траурный митинг, посвящённый памяти члена Политбюро ЦК ВКП(б), секретаря Центрального Комитета ВКП(б), депутата Верховного Совета СССР, генерал-полковника Андрея Александровича Жданова.

Первое слово произносит товарищ В. М. Молотов.

На митинге выступают тов. Г. М. Попов — от трудящихся Москвы и Московской области, товарищ П. С. Попков — от трудящихся Ленинграда и Маршал Советского Союза тов. Л. А. Говоров—от Министерства Вооружённых Сил СССР.

...Траурный митинг окончен.

Товарищ И. В. Сталин, руководители партии и правительства подходят к постаменту, поднимают гроб и несут его к Кремлёвской стене. Звучит траурный марш.

18 часов 40 минут. Последнее прощание. Гроб медленно опускается в могилу. Раздаётся орудийный салют — последняя воинская почесть воину, борцу, отдавшему все свои силы служению Родине.

Траурную мелодию сменяет Государственный гимн Советского Союза — гимн великого народа, борьбе за счастье которого посвятил свою жизнь Андрей Александрович Жданов.

На могиле вырастает холм из живых цветов. В обрамлении венков — портрет А. А. Жданова.

Приспущенный флаг над куполом здания Верховного Совета СССР вновь поднимается вверх.

Товарищ И. В. Сталин, руководители партии и правительства возвращаются на трибуну мавзолея. По Красной площади идут войска. Взоры всех обращены к великому Сталину, под руководством которого советский народ уверенно идёт к новым победам коммунизма.

...Уже спустилась ночь над Москвой, а к могиле Андрея Александровича Жданова всё шли и шли люди. И каждый из них мысленно произносил клятву: до конца дней бороться за то великое дело, которому посвятил свою светлую жизнь Андрей Александрович Жданов.

Вечная слава ему!

★

Скорбь трудящихся всех стран

Смерть великого большевика Андрея Александровича Жданова — тягчайшая утрата не только для всего советского народа, но и для трудящихся всех стран.

Передовые люди всего земного шара знают, как горячо, с какой страстностью и последовательностью боролся товарищ Жданов за прочный мир между народами, за то, чтобы сплотить трудящихся всех частей света в единый демократический лагерь против поджигателей войны — империалистов. Андрей Александрович Жданов постоянно призывал трудящихся всех стран стойко, твёрдо защищать дело мира.

Кончина Андрея Александровича Жданова вызвала глубокую скорбь в сердце трудящегося человека каждой страны.

Демократические газеты Франции, Англии, Италии, Германии, Голландии Дании, Австрии, Финляндии, Норвегии, Ирана, Швеции, Австралии посвящают памяти товарища Жданова многочисленные статьи. На зданиях демократических организаций висят приспущенные траурные флаги. Скорбят народы Болгарии, Венгрии, Румынии, Польши, Чехословакии, Албании, Монгольской Народной республики.

Память об этом замечательном человеке будет вечно жить в сердцах простых, трудящихся людей всего мира.

ЛЮБИМЫЙ ДРУГ СОВЕТСКИХ ДЕТЕЙ

Наша страна переживает великое горе. Не стало Андрея Александровича Жданова, верного соратника товарища Сталина, неутомимого борца за счастье народа, любимого друга советских детей.

Андрея Александровича горячо любили взрослые и дети, весь советский народ. Его прекрасная жизнь всегда будет примером беззаветного служения Родине, большевистской партии, великому делу Ленина—Сталина.

Товарищ Жданов неустанно занимался коммунистическим воспитанием подрастающего поколения. В личных беседах с ребятами, в письмах к ним он учил их быть достойными той великой заботы, которой окружают их большевистская партия, товарищ Сталин, Родина; учил их быть стойкими и образованными строителями коммунизма.

Известие о смерти товарища Жданова глубокой болью отозвалось в сердцах советских людей, в сердцах пионеров и школьников нашей страны. В редакцию «Пионерской правды» беспрестанно приходят письма, в которых дети выражают своё горе.

Коллектив редакции газеты «Пионерская правда» вместе со всем народом скорбит о тяжёлой утрате. Навсегда сохраним мы в наших сердцах светлый образ пламенного борца за коммунизм, замечательного друга советских детей, нашего родного Андрея Александровича Жданова.

РЕДАКЦИЯ ГАЗЕТЫ «ПИОНЕРСКАЯ ПРАВДА».

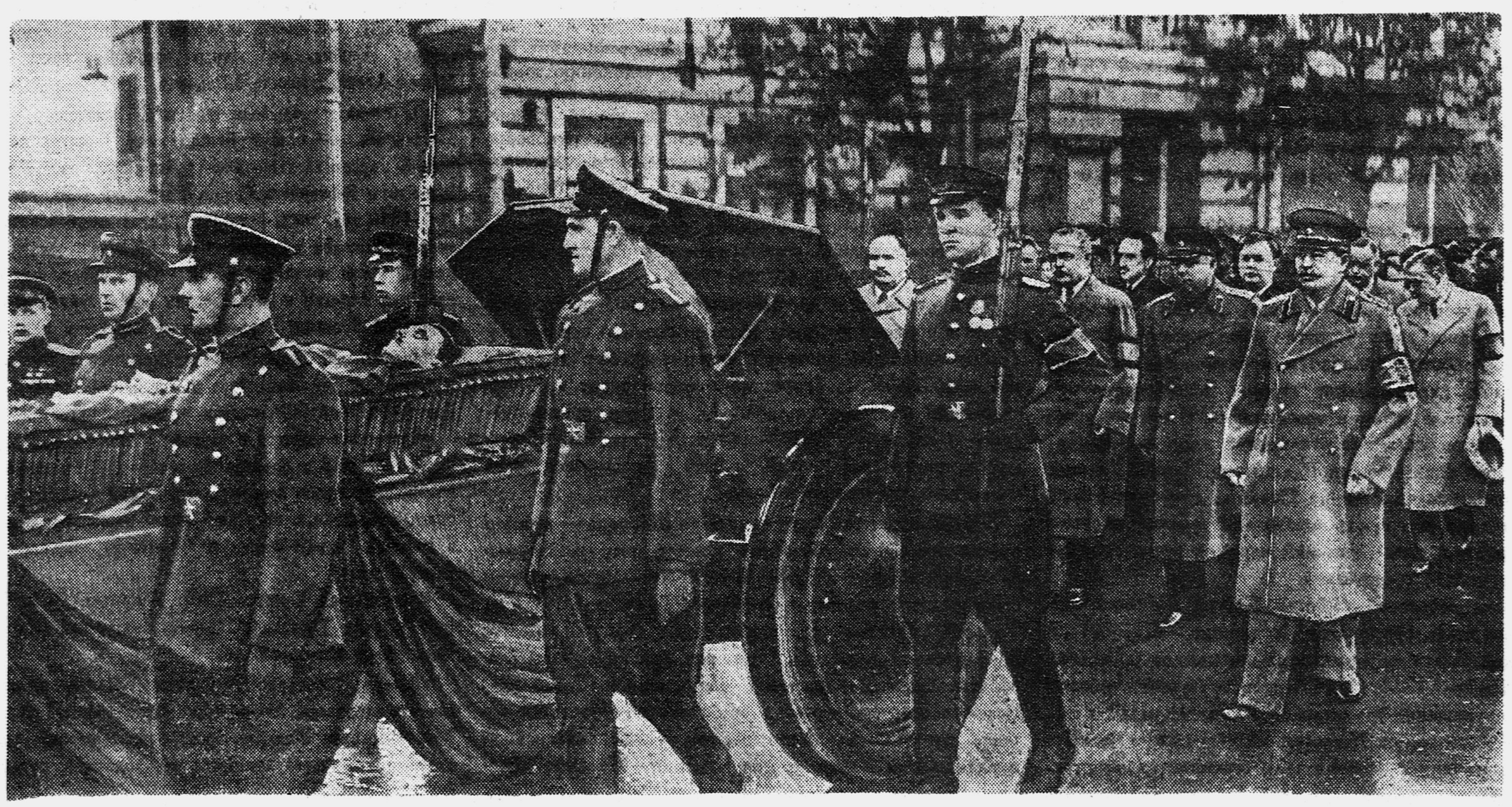

Похороны Андрея Александровича Жданова. Траурная процессия из Дома союзов направляется на Красную площадь. За гробом идут товарищи **И. В. Сталин, К. Е. Ворошилов, В. М. Молотов, Л. М. Каганович, А. А. Андреев, Н. М. Шверник. Г. М. Попов, А. И. Микоян и другие.** Фото М. КАЛАШНИКОВОЙ.

Пусть дело юных садоводов станет делом всех пионеров и школьников нашей страны!

Письмо участников Второго всесоюзного слёта юных садоводов

Дорогие друзья!

Мы, участники Второго всесоюзного слёта юных садоводов, шлём горячий привет всем пионерам и школьникам Советского Союза.

Мы собрались на слёт, чтобы подвести итоги труда нашей работы и наметить планы на будущее.

В благородном патриотическом деле озеленения Родины, помогая взрослым, участвуют миллионы ребят. Среди них юные садоводы Украины и Грузии, Узбекистана и Дальнего Востока, Молдавии и Эстонии, Сибири и Поволжья — всех областей и республик нашей страны.

Под руководством учителей и вожатых юные садоводы закладывают новые сады в школах, детских домах, в колхозах, совхозах, МТС, на приусадебных участках.

Больше двадцати тысяч плодовых деревьев посадили в селе, перед школой и по обочинам дорог пионеры Сокиренской школы Черниговской области. Всего пионеры и школьники Украины посадили в этом году шесть с половиной миллионов деревьев и кустарника.

Ребята Вельской средней школы Архангельской области на 61 градусе северной широты в своём школьном саду снимают первые урожаи яблок «белый налив» и «бельфлёр-китайка».

Пионеры и школьники помогают взрослым озеленять города, рабочие посёлки, сёла. Этой весной по призыву делегатов Первого всесоюзного слёта юных садоводов многие школы заложили свои питомники. В Ярославской области есть уже 42 плодовых и лесных питомника на 100 тысяч саженцев.

В кружках юных натуралистов ребята занимаются опытничеством, изучают селекционные методы Ивана Владимировича Мичурина. Мы перенимаем опыт лучших садоводов, опытников-мичуринцев, прислушиваемся к советам агрономов. Всегда с нами наши учителя. Они помогают нам овладевать знаниями, достижениями советской науки, знакомят с учением Мичурина.

От имени юных садоводов страны мы горячо благодарим наших любимых учителей.

Впереди у нас ещё много дела.

Мы, делегаты слёта, призываем всех пионеров и школьников страны принять активное участие в озеленении городов и сёл.

Вот какой план мы наметили:

1. Заложить сады в ближайшие 2—3 года во всех школах.

2. На нашем слёте было много делегатов из детских домов. Они рассказали, какие хорошие сады они посадили, какой богатый урожай фруктов собирают каждый год.

Мы думаем, что можно под руководством директоров детских домов и с помощью комсомольских организаций в ближайшие 1—2 года посадить при каждом детском доме плодово-ягодный сад.

3. Мы хотим ещё активней помогать взрослым разводить новые сады и ухаживать за старыми садами. Мы поможем посадить плодово-ягодные растения в каждом колхозе, совхозе, МТС, на приусадебных участках.

Мы посадим в пришкольных, колхозных и приусадебных садах плодово-ягодные растения, выведенные И. В. Мичуриным и его последователями, выведем новые сорта. Так, как учил И. В. Мичурин, будем продвигать южные культуры на север.

Будем бороться за высокий урожай путём хорошего ухода и отбора засухоустойчивых урожайных растений и семян.

4. По решению партии и правительства сейчас ведутся большие работы по борьбе с засухой.

Пионеры и школьники Кубани, Украины, Сталинградской, Ростовской, Курской, Воронежской, Орловской, Тамбовской областей и других районов могут оказать большую помощь колхозам и совхозам в этом деле путём участия в создании полезащитных полос.

5. Мы должны быть активными участниками зелёного строительства. Там, где много зелени, людям легче дышится, легче работать. Мы будем сажать деревья и цветы на улицах городов, в сёлах, посёлках, во дворах домов.

Для этого потребуется много посадочного материала. Мы будем закладывать плодово-ягодные и лесные питомники при школах, детских домах и станциях юных натуралистов, помогать в этом колхозам и лесничествам.

6. Посадить дерево — это ещё не всё. Надо заботливо ухаживать за посадками, добиваться, чтобы каждое посаженное дерево прижилось.

Мы возьмём под пионерскую защиту зелёные насаждения, будем следить за тем, чтобы никто не ломал и не портил растения.

7. Наступает осень, горячая пора для садовода. Надо произвести новые посадки, заложить новые аллеи и парки, подготовить молодые сады к зиме, принять активное участие в «Неделе сада».

8. В октябре этого года славному Ленинско-Сталинскому комсомолу исполняется 30 лет. Мы, участники слёта, предлагаем в городах, посёлках, колхозах, школах, детских домах заложить новые сады и парки имени родного комсомола.

Наш слёт работал на родине великого преобразователя природы Ивана Владимировича Мичурина. Мы не забудем дни, проведённые в Мичуринске. Мы видели там чудесные сады и растения, созданные Мичуриным, с нами беседовали его ученики.

Вся жизнь Мичурина была верным служением народу, Родине. Он оставил нам богатое наследство, создал сотни новых сортов. По всей стране в научно-исследовательских институтах, в лабораториях, на полях колхозов и совхозов работают последователи Мичурина.

Дорогие ребята! Будем учиться у передовых учёных, агрономов, колхозников-мичуринцев, по-мичурински переделывать природу, совершенствовать растения, получать обильные урожаи, овладевать основами науки и мичуринскими методами работы.

За работу, друзья!

Пусть дело юных садоводов станет делом всех пионеров и школьников нашей страны!

Порадуем Родину и нашего любимого вождя и учителя, лучшего друга советских ребят — великого Сталина новыми успехами в ученье и труде!

К борьбе за дело Ленина—Сталина будьте готовы!

На току

К 30-летию ВЛКСМ пионеры Краснодарского края готовятся уже давно. Они решили отметить эту знаменательную дату славными пионерскими делами и прежде всего помощью родным колхозам.

В этом году земля Кубани дала богатый урожай. Пионеры колхоза им. Урюпина станицы Тенгинской, Усть-Лабинского района, помогают взрослым в уборке урожая. Они не только собрали все колоски на полях, но сами и обмолотили его на своём пионерском току, затем очистили зерно и сдали его колхозу. Это зерно тут же было отправлено на элеватор в счёт поставок государству.

А. АНДРЕЕВ.

г. Краснодар.

Родной школе

Летом их называли «охотниками за растениями». Они и впрямь были ими: и Шура Скорик и Валя Гриндина — пионерки средней школы № 113 города Харькова. Насекомые и растения, которые они собрали в подарок родной школе, вот их «трофеи». Ты их видишь на снимке.

Сейчас девочки заняты составлением гербариев и коллекций. Дело это не простое: нужны умелые руки и чёткие знания. Ведь эти коллекции и гербарии понадобятся школьникам на уроках, когда они будут изучать жизнь растений и насекомых. Вот и стараются девочки.

Фото В. ХЕЙФЕЦА. (ТАСС).

Аллея имени комсомола

Пионеры Дзержинского района Москвы готовятся к «Неделе сада». Они собирают семена цветов и плодовых деревьев, жолуди, семена бересклета, боярышника, липы, клёна, лиственницы и других деревьев.

«Неделя сада» начнётся 1 октября. К этому времени в районном детском парке откроется «Осенний зелёный базар» для пионеров и школьников. Здесь можно будет приобрести семена цветов, саженцы деревьев и комнатные растения, чтобы озеленить школу, двор и комнату. Покупатели найдут здесь литературу по сельскому хозяйству, минеральные удобрения, инструменты, цветочные горшки и хорошую почву для комнатных растений.

На базаре будут присутствовать специалисты. Они объяснят ребятам, как сажать растения, как собирать и сеять семена, как пересаживать комнатные цветы и правильно подготовить сад к зиме.

Приедут сюда и писатели, артисты, музыканты. Затейники организуют для ребят всевозможные состязания и игры.

Юные натуралисты посадят в парке аллею и назовут эту аллею именем комсомола.

ПРОЧТИ ЭТУ КНИГУ

ПОВЕСТЬ О ПИОНЕРЕ-ГЕРОЕ

«...Память о нём не должна исчезнуть»—этими словами Алексея Максимовича Горького открывается повесть Виталия Губарева «Павлик Морозов», вышедшая недавно в Детгизе.

Страница за страницей рассказывает нам историю подвига простого мальчика с Урала, для которого интересы Родины были дороже всего.

Павлик Морозов создал первый отряд в своём родном селе Герасимовке. Всю работу отряда маленький вожак сумел направить так, чтобы она приносила пользу Родине. В Герасимовке орудовали кулаки. Отряд Павлика разоблачал кулаков, которые воровали зерно; следил за каждым их шагом—и кулаки не могли безнаказанно действовать в селе. Когда Павлик узнал, что отец его, которого он любил, обманывает Советское государство, он нашёл в себе мужество не смолчать об этом. Много раз кулаки предупреждали Павлика, что жестоко разделаются с ним, но никакими угрозами нельзя было испугать отважного пионера.

Кулаки убили Павлика Морозова и его младшего брата Федю.

Книга Виталия Губарева правдиво рассказывает о пионере-герое, чьё имя навсегда вошло в историю пионерской организации. Мы видим, какие важные и увлекательные дела находил вожак для своего отряда. Книга рассказывает нам, как жила, как помогала старшим бороться с врагами народа пионерская организация тех дней. И мы не ошибёмся, если назовём повесть о Павлике Морозове пионерской повестью.

3 сентября исполнилось шестнадцать лет со дня смерти пионера-героя. Мы советуем всем вожакам звеньев и отрядов прочитать на сборах вслух отрывки из этой повести.

Д. ХРАБРОВИЦКИЙ.

Сейчас главное в вашей жизни — ученье

★

ПОДАРОК РОДИНЫ

В прошлом учебном году номера «95» не было в списках школ города Куйбышева. Теперь он есть. Новая школа выросла на Кировском шоссе, в районе «Посёлка мастеров». Она возвышается над окружающими домами, радует глаз ослепительной белизной.

Первого сентября сюда пришло сразу 860 новичков. Ведь новички здесь не только первоклассники, но и все остальные ребята. Они осматривали школьное здание, любовались красивым барельефом на фасаде, цветами на клумбах у входа. Учителя рассказали ребятам, как их старшие товарищи комсомольцы помогали строителям к сроку закончить работу.

Внутри школа оказалась не менее нарядной, чем снаружи. В классах золотистые стены, белоснежные потолки, новые парты. Никому и в голову не придёт войти в эти классы с грязными ногами или насорить на полу.

— Берегите школу, вы её хозяева! — сказал директор. — И постарайтесь оправдать этот замечательный подарок Родины.

Ребята обещали хорошо учиться, любить и беречь свою школу.

— Мне здесь очень нравится, — сказала Инна Авдонина. — Я приехала из Ульяновска и надеюсь найти в новой школе новых друзей.

— А я переехал в этот район из центра города, — сказал Вова Пережогин, — и боялся, что здесь, на окраине, школа будет хуже той, в которой я учился. Но оказывается, она даже лучше!

Валя Прошин очень доволен, что в школе есть большая пионерская комната и что все классы по вечерам будут свободны. В школе, в которой он учился, в прошлом году негде было собираться кружкам. Здесь же просторно, есть комнаты и для пионерских сборов и для занятий кружков.

Все ребята рады своей новой школе.

К. КИРШИНА.
(Наш корреспондент).

г. Куйбышев.

★ ★ ★

ПЕРВЫЙ ДЕНЬ

Перед вами — пионеры Одинцовской школы Московской области. Они обступили Дину Колову и наперебой расспрашивают её. Дина — старшая вожатая школы. Ребятам есть о чём рассказать ей, о чём с ней посоветоваться...

Римма Сонина, председатель совета отряда 4-го класса «А», рассказывает, с чего она начала пионерскую работу в отряде в новом учебном году. Внимательно слушают Римму друзья и ждут: что скажет Дина?

Фото С. ВАСИНА.

Пионерское слово не расходится с делом

С первых дней ученья в пионерском отряде 7-го класса «Б» школы № 6 Калининской железной дороги возобновился выпуск ежедневной газеты «Пионерка».

В газете напечатана заметка Лиды Смушковой о том, как она готовится вступить в комсомол.

Кроме того, в газете рассказывается как пионерский отряд взял шефство над младшим классом и помогает наладить работу пионерских звеньев: девочки достают интересные книги, организуют игры, ведут дружеские задушевные беседы обо всём, что занимает младших подруг.

С первых же дней занятий каждая пионерка выработала для себя строгий режим дня. Они принялись учиться, стремясь самостоятельно и глубоко усвоить уроки. Но мало этого: пионеры дали хороший пример всем девочкам в классе и уже добились успеха. Никто не остался в 6-м классе на второй год, все сдали экзамены и в этом году опять учатся вместе.

Г. КРАСНОЩЕКОВ.

ДРУЖБА ПОМОГЛА

Вот мы и стали шестиклассницами! Снова началась наша хорошая, дружная жизнь.

Наш пятый «Б» в прошлом году был очень дружным классом. Ещё в самом начале учебного года мы собрались и дали слово себе и нашей классной руководительнице Елизавете Николаевне хорошо учиться.

Пришлось много потрудиться, чтобы выполнить это слово. Мы учились так старательно, как только могли.

Наш класс стали в школе уважать, а пионеры из других классов спрашивали нас, как это мы добились, что у нас все хорошо учатся. На это мы всегда отвечали: нам помогает дружба.

Мы очень любим читать про В. И. Ленина и И. В. Сталина. Однажды мы прочитали, как Ленин учился. Он никогда никому не давал списывать уроки. Он считал, что списывать очень нехорошо.

Не сразу, но мы добились, что и у нас не осталось девочек, которые бы сами списывали или давали списывать другим.

Мы снова будем учиться так, чтобы всем вместе хорошо закончить шестой класс и перейти в седьмой.

По поручению класса: Маргарита ПОПОВА, Сусанна РАСПОПОВА, Лида ЯНИЧКИНА.

г. Мичуринск, средняя школа № 48 Московско-Рязанской жел. дор.

Новости спорта

★

Рекорд Хейко Липпа

В конце августа на московском стадионе «Сталинец» состоялся спортивный праздник, посвящённый Дню шахтёра.

Перед началом соревнований по метанию диска судьи отметили рулеткой расстояние в 50 метров 74 сантиметра и на отмеченном месте поставили красный флажок. На это расстояние 8 лет назад бросил диск туркменский легкоатлет Сергей Ляхов.

До сих пор никому не удавалось побить этот рекорд. Но вот в круг входит Хейко Липп — один из лучших легкоатлетов нашей страны. Всю свою силу и ловкость вложил он в бросок. Диск описывает дугу и опускается на землю за флажком всесоюзного рекорда. Новое достижение Хейко Липпа — 52 метра 18 сантиметров.

Сейчас Хейко Липп в Харькове. Там на соревновании лучших легкоатлетов страны которое начинается завтра, он встретится со своим сильным соперником — Владимиром Волковым. Борьба между ними решит, кто будет чемпионом СССР по десятиборью.

ВОЛЕЙБОЛИСТЫ МОСКВЫ — ЧЕМПИОНЫ СССР

Недавно на четырёх стадионах Харькова состоялись финальные игры лучших волейбольных команд СССР.

Замечательно играла женская команда московского «Локомотива». Она победила сильную команду ленинградского «Спартака». Прошлогодний чемпион СССР — команда московского «Динамо» — выиграла у команды ленинградского Дома офицера.

Обе команды-победительницы завоевали право на получение медалей чемпионов СССР.

ПОБЕДА ДИНАМОВЦЕВ МОСКВЫ

Вчера на московском стадионе «Динамо» состоялся матч на первенство страны по футболу между московскими командами «Динамо» и «Спартак».

Игра закончилась победой команды «Динамо» со счётом 5 : 1.

Сейчас на первое место вышла московская команда «Динамо». После 22 игр она имеет 34 очка.

Следующий номер газеты «Пионерская правда» выйдет в пятницу 10 сентября.

Ван-Ли

★ ★ ★

Позавчера, 2 сентября, исполнилось три года, как окончилась вторая мировая война. Могучая Советская Армия, освободившая мир от германского фашизма, через несколько месяцев разгромила большую японскую квантунскую армию, и Япония сложила оружие. Славные советские воины освободили народы Азии от ига японских империалистов.

Ниже мы печатаем воспоминания одного из участников боёв против Японии капитана Ф. Лобзина. Он показывает, с какой любовью люди встречали в каждом китайском городе и деревушке своих советских освободителей.

★ ★ ★

Я расскажу вам один случай, который произошёл 22 августа 1945 года в местечке Ляохешань.

Японская квантунская армия была уже разгромлена, и наши войска заняли почти всю Маньчжурию. Только отдельные вооружённые отряды самураев ушли в горы и леса.

Японцы мстили маньчжурам за то, что маньчжуры от души приветствовали советских воинов и всячески помогали нам продвигаться в глубь страны.

...Утром 22 августа в расположение одного из наших подразделений пришли двое: один — сгорбленный старик, другой — мальчик, лет 12. Было видно, что они прошли много километров пути по бездорожью, пробираясь сквозь густые заросли. Старик сокрушённо рассказывал о чём-то нашим солдатам и командирам, показывая костылём в сторону гор. Пока старик говорил, солдаты окружили плотным кольцом мальчика. К нему потянулись десятки рук. Старшина Асовский подарил ему именной блокнот и карандаш, сержант Мисюра дал большой кусок сахару. Прижав к животу подарки, мальчик не знал, куда их девать.

Пришли командир и переводчик. Старик дрожащей рукой подал офицеру свёрнутую бумагу. Переводчик принялся читать:

— Жители Ляохешань просят нашей помощи. Японцы вконец разорили их. Население местечка Ляохешань клянётся своими головами и головами жён, матерей и детей, что всё написанное — правда, а старик и мальчик могут указать место, где скрываются японские бандиты.

— Зачем же мальчику туда идти?! — заговорили солдаты. — Ты, старик, один доведёшь нас.

— Он ненавидит японцев. Они убили его мать, — пояснил старик. — Его зовут Ван-Ли.

Двадцать разведчиков под командованием старшего лейтенанта Суспицина по приказу командира соединения выехали на поиски банды японцев. Проводниками были старик и Ван-Ли. Мальчик шёл впереди. Он ловко пробирался сквозь заросли, проворно взбирался на горы.

Скоро среди деревьев показалось болото. Стаи комаров и мошек облепили наши лица. Держа оружие наизготовку, разведчики по одному прошли через болото и залегли в камышах на противоположном берегу. Тут нам удалось обнаружить тропинку, которая тянулась от озера через камыши и вела в заросли. Командир разведчиков приказал солдату Воронову взобраться на дуб. Но тот слез с дуба почти тотчас же.

— Всё видел. Теперь ясно, — сказал он. — За этими зарослями поляна. Там, у котла, человек 20 японцев.

— Где-то тут у них должен быть и часовой, — сказал я.

В это время к Суспицину подошёл Ван-Ли и указал ему на поляну, а потом поднял кверху левую руку и начал показывать ею на мошек. «Он видит над кустом рой мошек, — пояснил переводчик, — а они никогда не вьются без причины». Как раз в это время часовой вышел из своей засады и часто-часто замахал рукой на мошкару. Затем он сделал несколько шагов в нашу сторону и снова укрылся за кустом. Ван-Ли увидел японца и до крови закусил руку, чтобы не закричать.

— Ван-Ли узнал убийцу своей матери и просит у вас, Суспицин, нож, чтобы расправиться со своим врагом, — объяснил переводчик.

Старший лейтенант дал нож Ван-Ли, но приказал Воронову всё-таки взять на мушку часового. Мы трое взяли под прицел шалаш, а остальные разведчики — обедавших японцев. Мальчик пополз к часовому. Секунды казались нам часами. Но вот мелькнула его чёрная голова: Ван-Ли поднялся. В правой руке он держал нож. Звонко хрустнула у него под ногами сухая палка, и в тот же миг часовой, стоявший боком, круто оглянулся и схватился за свой затвор. Воронов выстрелил в часового. Сделав дружный залп над головами японцев, разведчики выбежали на поляну, крича «ура». Ошеломлённые японцы растерялись. Видя плотное кольцо советских воинов и автоматы, направленные на них, японцы подняли руки, бросая палочки, которыми они только что ели рис. Пробив стенку шалаша, выскочил на поляну японский офицер с револьвером. Деревянная кобура путалась у него в ногах. Он крикнул своим солдатам: «В ружьё!» — но тут же упал от пули Суспицина.

В суматохе мы позабыли о Ван-Ли, а потом, сколько ни искали его, не нашли. Но спустя два часа мы снова увидели мальчика: он шагал впереди радостной колонны жителей местечка Ляохешань, которые с песнями шли нам навстречу. У каждого из них в руках был национальный флажок. Теперь они смело несли свои флаги, японцы им были больше не страшны: советские воины освободили Маньчжурию...

Гвардии капитан Ф. ЛОБЗИН.

АДРЕС РЕДАКЦИИ: Москва, 40, ул. «Правды», 24, редакция газеты «Пионерская правда».
ТЕЛЕФОНЫ: для справок — Д 3-32-11, секретариат — Д 3-33-74, отдел пионеров — Д 3-33-26, отдел школ и науки — Д 3-32-59, отдел физкультуры и спорта — Д 3-32-17, отдел литературы и искусства — Д 3-33-29, отдел писем — Д 3-35-12, отдел информации — Д 3-33-27, отдел иллюстрации — Д 3-37-51, отдел юных техников — Д 3-32-59, отдел юннатов — Д 3-33-26.

Ответственный редактор В. И. СЕМЕНОВ.

Б—01957. Типография «Красное знамя» изд-ва ЦК ВЛКСМ «Молодая гвардия», Москва, Сущевская, 21. Зак. 1774.